



RELATÓRIO DE ATIVIDADES

2023

SUMÁRIO

1. MENSAGEM DA DIREÇÃO	03
2. INSTITUTO MALWEE	06
3. PRINCIPAIS RESULTADOS	10
4. LINHA DO TEMPO	12
5. PROGRAMAS DO INSTITUTO MALWEE	14
6. GOVERNANÇA	52
7. DEMONSTRAÇÕES FINANCEIRAS	55
8. PARCERIAS CELEBRADAS COM A ADMINISTRAÇÃO PÚBLICA, APOIADORES E MANTENEDORES	57



MENSAGEM
DA DIREÇÃO



Nutrir

1. MENSAGEM DA DIREÇÃO

1.1 MENSAGEM DO PRESIDENTE DO CONSELHO

Desde a fundação do [Grupo Malwee](#), 56 anos atrás, fazer o bem sempre fez parte da nossa cultura, tanto pelo respeito com que sempre tratamos nossos colaboradores quanto pela nossa relação com as comunidades onde estamos inseridos.

A partir de 2019, com a fundação do [Instituto Malwee](#), este valor foi ainda mais reforçado, e passamos a ter um ponto focal para concentrar nossas ações ambientais e sociais para além do que já fazemos no nosso negócio. Agora, com uma gestão profissional e um olhar cada vez mais técnico, podemos nos aprofundar nos problemas sociais e ambientais que elegemos como prioritários.

O ano de 2023 foi um ano de ampliação e consolidação da atuação do Instituto. Neste relatório detalhamos as atividades realizadas, que estão organizadas em programas estruturados para gerar o máximo de impacto social e ambiental possível em busca do nosso objetivo de promover uma relação sustentável com o meio ambiente e os cuidados com a infância.

Para atingirmos esses resultados, contamos sempre com a força e dedicação da equipe do Instituto e dos voluntários do [Grupo Malwee](#), além da cooperação de todos os parceiros que nos apoiam nessa jornada de promover transformação social. A cada ano aumenta o nosso sentimento de que, ao investirmos em projetos voltados para a infância e o meio ambiente, ajudamos a construir um futuro melhor para as próximas gerações, e também inspiramos outras iniciativas que, em conjunto, podem mudar o mundo!

Boa leitura!



**GUILHERME
WEEGE**



1.2 MENSAGEM DA PRESIDENTE DO INSTITUTO

O ano de 2023 foi um ano ao mesmo tempo desafiador e extremamente compensador. Consolidamos nossos Programas, fortalecemos nossas parcerias e conquistamos novos parceiros e, principalmente, geramos muita transformação social nas comunidades em que atuamos!

O [Programa Instituto Malwee Acelera](#) teve sua 3ª edição nacional, e também concluímos nossa primeira edição regional, realizada na cidade de Jaraguá do Sul/SC. Nosso programa [Menos Resíduo, Mais Renda](#) beneficiou mulheres em 9 estados diferentes, incentivando o uso de resíduos da indústria têxtil para fomentar a economia circular e a geração de renda por meio de técnicas de corte, costura e artesanato. O [Programa Nutrir](#), que tem o objetivo de combater a má nutrição infantil, desenvolveu projetos em São Paulo/SP e Maceió/AL e o [Programa Plant.AR](#) recuperou áreas verdes degradadas, por meio de ações de reflorestamento entre os municípios de Jacaré e São José dos Campos, no Estado de São Paulo, e em Jaraguá do Sul, no Estado de Santa Catarina. Em tudo o que fazemos, pudemos sempre contar com o entusiasmo e a participação dos voluntários do Grupo Malwee, organizados no nosso [Programa de Voluntariado Corporativo](#), que apoia nossos projetos e desenvolve diversas ações locais, sempre conectadas aos focos de atuação do Instituto: infância e meio ambiente.

Institucionalmente, consolidamos nossa presença junto ao Conselho Municipal dos Direitos da Criança e do Adolescente de São Paulo/SP e de Jaraguá do Sul/SC, obtivemos o Certificado de Reconhecimento de Entidade Promotor de Direitos Humanos no estado de São Paulo e obtivemos o [Selo Doar na categoria A+](#). Estas certificações reforçam o nosso compromisso com a transparência e seriedade do trabalho que temos desenvolvido, e nos incentivam a continuar empregando todos os nossos esforços para gerar uma transformação social duradoura.

Obrigada a todos os que participam desta jornada conosco!



**DIANA
ZERBINI
MARTINS**





2

INSTITUTO
MALWEE





INSTITUTO MALWEE

Criado em 2019 para concentrar as ações socioambientais que o Grupo Malwee vem fazendo ao longo dos seus anos de história, com o desafio de aumentar o impacto e o alcance destas ações.

O Instituto atua em causas relacionadas à infância e ao meio ambiente.

2.1 NOSSO PROPÓSITO:

Inspirar transformação social, por meio de Programas e Projetos que promovam a responsabilidade na relação com o meio ambiente e o cuidado com a infância.



2.2 NOSSOS VALORES:



Integridade

Atuamos com ética, honestidade e transparência em todas as nossas atividades e relacionamentos.



Sustentabilidade

Contribuímos para o desenvolvimento das pessoas e da estrutura social e econômica das comunidades onde atuamos, promovendo a responsabilidade na relação com o meio ambiente.



Valorização das Pessoas

Respeitamos as pessoas e promovemos seu engajamento, pois acreditamos que seu empoderamento promove a transformação das comunidades.



Parceria

Acreditamos que a diversidade de ideias e a união de esforços constroem as melhores soluções para a sociedade e para o meio ambiente.

2.3 OBJETIVOS ESTRATÉGICOS:

2.3.1 IMPACTO SOCIAL

Temos o objetivo de gerar o maior impacto social e ambiental possível com os recursos (financeiros e pessoais) disponíveis, por meio de investimento social, com foco nas seguintes áreas de atuação:

Meio Ambiente:

Atuamos desenvolvendo ou apoiando projetos em parceria com Organizações da Sociedade Civil (OSCs) e/ou Negócios Sociais, além de oferecer oportunidades de capacitação e/ou recursos financeiros para execução dos projetos, priorizando os seguintes objetivos de desenvolvimento Sustentável:



Infância:

Priorizamos ações de investimento social com foco em apoiar entidades do terceiro setor (OSCs) que atuam junto à infância ou em realizar ou financiar projetos que sejam direcionados a assegurar as necessidades básicas da infância.

2.3.2 PESSOAS E PARCERIAS:

Temos como objetivos estratégicos desenvolver e contar sempre com uma **equipe interna** qualificada para lidar com os desafios impostos pelos problemas sociais e ambientais que o Instituto pretende enfrentar, desenvolver e cultivar **parcerias duradouras** com outras organizações da sociedade civil, com empresas e entidades governamentais, bem como inspirar e mobilizar os **parceiros do Grupo Malwee**, dando clareza dos propósitos do Instituto e potencializando nosso impacto nas áreas foco.

2.3.3 VISIBILIDADE:

Queremos obter reconhecimento e visibilidade para as ações do Instituto, atraindo novas parcerias e servindo de exemplo para outras entidades do terceiro setor e para outros grupos empresariais.

2.3.4 SUSTENTABILIDADE:

O Instituto tem ainda por objetivo tornar-se autossustentável, desenvolvendo alternativas de geração e captação de recursos que permitam assegurar a continuidade de seus programas e projetos.





PRINCIPAIS
RESULTADOS

PRINCIPAIS RESULTADOS





4

LINHA DO
TEMPO

INSTITUTO
Malwee

RELATÓRIO DE ATIVIDADES 2023

2019



Criação do Instituto Malwee



Campanha #AtitudesDoBem

2020

Doação Cestas Básicas (Aídeias Infantis SOS)



Núcleo de Voluntariado Corporativo



Projeto Lixo Paçoque - CE



Campanha de Crowdfunding para Doação de Cestas Básicas



Curadoria Doações Grupo Malwee

2021



Programa Instituto Malwee Acelera - Edição Infância



Menos Resíduo, Mais Renda



Ateliê Virtual



Programa de Voluntariado

Aprovação do Instituto Malwee Acelera - Edição Jaraguá do Sul (FIA)



Programa Menos Resíduo, Mais Renda



Programa Nutrir



Programa Instituto Malwee Acelera

2022



Programa Plant.Ar



Programa de Voluntariado



2023



Programa Instituto Malwee Acelera Nacional e Jaraguá do Sul



Programa Nutrir

Programa Menos Resíduo, Mais Renda



Programa de Voluntariado



Programa Plant.Ar



A photograph of a basket filled with various green cacti. A white tag is attached to the basket, and a dark blue overlay is present in the bottom left corner. The tag contains text in Portuguese and the logo for Instituto Malwee. The basket is lined with a green, textured material.

5

PROGRAMAS

 INSTITUTO
Malwee

VOCÊ ACABA DE ADQUIRIR UM
PRODUTO ARTESANAL FEITO
A MÃO, ATRAVÉS DO PROJETO
SOCIAL MENOS RESÍDUO E
MAIS RENDA DO INSTITUTO
MALWEE EM PARCERIA COM A
ASSOCIAÇÃO PAULA
ELIZABETE, SENDO TECIDO
COM MUITO AMOR E
DEDICAÇÃO PELAS MULHERES
ASSISTIDAS.

 ASSOCIAÇÃO
PAULA
ELIZABETE

PROGRAMAS DO INSTITUTO MALWEE



Acelera

Aceleração de entidades sem fins lucrativos que atuam com crianças para ampliação e melhoria do atendimento nas entidades.



Nutrir

Combate a desnutrição e má nutrição infantil, identificando e desenvolvendo tecnologias sociais que possam ser replicadas.



Menos Resíduo, Mais Renda

Iniciativa para reaproveitar os resíduos têxteis e com eles contribuir para a inclusão social e desenvolvimento econômico de mulheres e instituições do terceiro setor.



Plant.AR

Recuperação de áreas verdes degradadas, por meio de ações de reflorestamento com o intuito de reduzir as emissões líquidas de gases do efeito estufa e contribuir para a reposição das bacias hidrográficas.



VOLUNTARIADO

Voluntariado

Desenvolvimento do voluntariado para o fortalecimento da cultura de Fazer o Bem, valorizando o colaborador como protagonista de ações que contribuam com uma transformação social.

5.1 PROGRAMA INSTITUTO MALWEE ACELERA



Acreditamos que, ao potencializar a gestão das entidades do terceiro setor que atuam diretamente junto à infância, traremos uma contribuição significativa para o acesso das crianças a serviços sociais cada vez mais eficientes. Desta forma, o Programa Instituto Malwee Acelera surgiu de uma parceria entre o Instituto Malwee e a Phomenta, negócio de impacto focado em trazer capacitação em gestão e inovação para entidades do terceiro setor. O objetivo do Programa é contribuir com o desenvolvimento, promover a sustentabilidade financeira e o protagonismo das Organizações da Sociedade Civil (OSCs) que atuam junto à infância em todo o Brasil. Acreditamos que é por meio do desenvolvimento de empreendedores sociais e do fortalecimento institucional de suas OSCs que conseguiremos construir um terceiro setor mais fortalecido. Nossos objetivos específicos nas edições do Programa realizadas em 2023 foram:

- Desenvolvimento institucional das organizações selecionadas;
- Instrumentalização das lideranças das OSCs para a promoção de mudanças organizacionais que geram impacto significativo;
- Impulsão da troca de experiência e boas práticas entre as OSCs aceleradas;

O Programa teve início em 2021 e, em 2023, realizamos a nossa 3ª edição Nacional com a participação de 10 entidades do terceiro setor de todo o País. Além disso, concluímos uma edição regional deste projeto, realizado em Jaraguá do Sul/SC, com recursos captados por meio do Fundo da Infância e da Adolescência do município, um projeto inovador que acreditamos ser um modelo replicável em todo o Brasil.

COMO O PROGRAMA ATINGE SEUS OBJETIVOS:

- Elaboração de um Diagnóstico de Maturidade Organizacional, realizado pela própria OSC no início e no final do Programa, com o objetivo de compreender o momento em que a organização se encontra e aumentar o entendimento dos gestores sobre o trabalho realizado e sobre a organização como um todo;
- Encontros online ao vivo, facilitados por uma equipe de especialistas, durante os quais são aprofundados conteúdos sobre captação de recursos, gestão de pessoas, relacionamento com partes interessadas, planejamento estratégico e outros;
- Acompanhamento contínuo da implementação das ferramentas;
- Troca de experiências entre as organizações e formação de uma rede;
- Assessorias individuais;
- Incentivos para formação de hábitos positivos na gestão da OSCs.

5.1.1 INSTITUTO MALWEE ACELERA - EDIÇÃO NACIONAL 2023

Durante dez meses as 10 organizações selecionadas participaram de encontros virtuais dinâmicos, atividades práticas e assessorias individuais, onde tiveram contato com diversas ferramentas para melhorar e inovar as práticas de gestão. Ao final do programa, foi oferecida ainda às organizações a oportunidade de participar do processo de diagnóstico para obtenção da certificação do Selo Doar, uma das certificações em gestão e transparência mais respeitadas no País. E a oportunidade de apresentarem um pitch para uma banca avaliadora composta por representantes de grupos empresariais e instituições de peso: Engie, B3 Social, Ifood e Connecting Food, além do presidente do Conselho de Administração do Grupo Malwee.



5.1.2 RESULTADOS DO PROGRAMA

Ao todo foram 64h de facilitação, 31 assessorias, resultando em um índice de satisfação de 9,8/10 entre os participantes do Programa. Além disso, como resultados do Programa, as entidades participantes reportaram que foram realizadas 63 iniciativas que contribuíram significativamente para o processo de captação de até R\$1.530.878,31.

5.1.3 INSTITUIÇÕES PARTICIPANTES DA EDIÇÃO NACIONAL 2023



Missão: O Marista Escola Social Lúcia Mayvorne, atende 261 crianças e adolescentes, por meio da educação básica numa perspectiva de educação integral. Todos os atendimentos são gratuitos e priorizam famílias em situação de vulnerabilidade social.



261 crianças atendidas/mês



Florianópolis SC



@marista

ABEC - ASSOCIAÇÃO BRASILEIRA DE EDUCAÇÃO E CULTURA



Missão: A Associação de Pais e Amigos dos Excepcionais (APAE) de Feira de Santana - Bahia é uma Organização da Sociedade Civil, Filantrópica, sem fins lucrativos, que há 39 anos tem a missão de promover e articular ações de defesa de direitos, prevenção, orientação, prestação de serviços em saúde, educacional e de apoio às pessoas com deficiência intelectual, múltiplas e autismo e suas famílias.



800 crianças atendidas/mês



Feira de Santana - BA



@apae

ASSOCIAÇÃO DOS PAIS E AMIGOS DOS EXCEPCIONAIS DE FEIRA DE SANTANA



Missão: A LAR da Bênção Divina, uma instituição filantrópica que, desde 1956, atua nas comunidades em situação de vulnerabilidade ao entorno do Aeroporto de Congonhas, entre elas, a Coreia, Vila Inglesa, Buraco Quente e Vila Santa Catarina, beneficiando centenas de famílias.



350 crianças atendidas/mês



São Paulo - SP



@lardabenciao

ASSOCIAÇÃO LAR DA BÊNÇÃO DIVINA



TUCCA
100% PELA CURA DO CÂNCER

Missão: TUCCA uma Associação sem fins lucrativos, que tem como meta alcançar 100% da cura do câncer infantojuvenil, certos de que um diagnóstico precoce, preciso, com tratamento correto, cuidado integral e humanizado é a maneira mais efetiva de vencer o câncer.



60 crianças
atendidas/mês



São Paulo
SP



@tuccaoficial

ASSOCIAÇÃO PARA CRIANÇAS E ADOLESCENTES COM CÂNCER - TUCCA



Centro Educacional Prof. Dirceu Rizz
Casa da Criança
de Taquarituba

Missão: A Casa da Criança de Taquarituba é uma entidade filantrópica fundada em 8 de agosto de 1974. Foi criada por um grupo de agricultores e comerciantes locais para atender crianças, principalmente filhos de trabalhadores rurais, durante o horário de trabalho.



420 crianças
atendidas/mês



Taquarituba
SP



@casadacrianca
_taquarituba

CASA DA CRIANÇA DE TAQUARITUBA



**Casa da
Esperança**

Missão: A Casa da Esperança é uma instituição social sem fins lucrativos situada em Candeias, no município do Jaboatão dos Guararapes, Pernambuco. Fundada em 1998, atua na promoção dos direitos da criança e do adolescente em situação de vulnerabilidade e risco social.



195 crianças
atendidas/mês



Jaboatão dos
Guararapes
PE



@ongcasada
esperanca

CASA DA ESPERANÇA



FUNDAÇÃO BENEFICENTE PRAIA DO CANTO (FBPC)

Missão: A Fundação Beneficente Praia do Canto (FBPC) é uma organização da sociedade civil situada na região da Grande São Pedro, sem fins lucrativos, de caráter socioeducativo, tecnológico, cultural, esportivo, de segurança alimentar e nutricional. Foi fundada em 1983 pela Igreja Batista da Praia do Canto para servir os mais necessitados, com especial atenção às crianças e adolescentes, estendendo as ações às suas famílias e à comunidade local da região da Grande São Pedro em Vitória - ES.



240 crianças
atendidas/mês



São Pedro
ES



@tuccaoficial



Missão: A Instituição Beneficente Casa da Passagem é uma entidade sem fins lucrativos, fundada na capital de São Paulo em 11 de julho de 1958, tendo por objetivo a assistência à criança, ao adolescente e às suas famílias.



210 crianças
atendidas/mês



Itapeverica
SP



@ongcasada
esperanca

INSTITUIÇÃO BENEFICENTE CASA DA PASSAGEM



RECRIAR FAMÍLIA E ADOÇÃO

Missão: O Serviço de Família Acolhedora é uma família que acolhe, temporariamente, uma criança ou um adolescente, de 0 a 18 anos, tendo um cuidado mais individualizado, priorizando as suas necessidades de afeto, educação, saúde e lazer. Até que se viabilize uma solução de caráter permanente para o acolhido - reintegração familiar. São crianças/adolescentes que foram retirados de suas famílias de origem, por medida protetiva.



Curitiba - PR



@recriarfamilia



SEMENTE DO FUTURO

Missão: A Semente do Futuro é uma organização do Terceiro Setor localizada na comunidade de Vila Aliança em Bangu, Rio de Janeiro. Desde 1987, a organização trabalha com educação, esporte, cultura, arte e cidadania para transformar a realidade de crianças e jovens de comunidades com altos índices de violência na área de Bangu.



Rio de Janeiro - RJ



@ongsementedo futuro

5.2 INSTITUTO MALWEE ACELERA - EDIÇÃO REGIONAL JARAGUÁ DO SUL 2022/2023



No final de 2021 o Instituto Malwee obteve a Chancela do Conselho Municipal de Direitos da Criança de Jaraguá do Sul/SC para a realização de uma edição do Programa Instituto Malwee Acelera no município.

Conseguimos captar a totalidade dos recursos necessários por intermédio do Fundo da Infância e da Adolescência (FIA) de Jaraguá do Sul e iniciamos, no segundo semestre de 2022, a 1ª Edição Regional do Programa Instituto Malwee Acelera. Nesse programa foram selecionadas lideranças de **10 OSCs sediadas no município de Jaraguá do Sul/SC**. Durante o ano de 2022 foi feito o processo de inscrição e de seleção das entidades participantes, e realizado o “Módulo Zero” do Programa, um workshop presencial, do qual participaram **20 entidades**, em que foram tratados temas como empreendedorismo social e apresentação da entidade (pitch). De janeiro até setembro de 2023, **10 entidades** selecionadas passaram por todo o processo de capacitação nos temas de gestão, sustentabilidade financeira e inovação, visando o fortalecimento institucional das organizações para ampliação e manutenção da capacidade de atendimento das crianças e de suas famílias na cidade.

Ao todo, foram **seis módulos**, com ferramentas práticas para aplicação no dia a dia, um deles tratando especificamente da **elaboração de projetos para captação de recursos** dentro das várias linhas de incentivos fiscais federais disponíveis para as entidades do terceiro setor.

Além dos encontros presenciais, das atividades práticas e das assessorias individuais, as organizações também tiveram a oportunidade de passar por um processo de certificação para obtenção do **Selo Doar**, um dos mais respeitados selos de boas práticas de gestão e transparência disponíveis no Brasil.

5.2.1 RESULTADOS DO PROGRAMA

Ao todo foram 64h de facilitação e 31 assessorias individuais, resultando em um índice de satisfação de 9,8/10 entre os participantes do Programa. Além disso, como resultados do Programa, as entidades participantes relataram que foram realizadas 63 iniciativas de melhorias internas, que contribuíram significativamente para o processo de captação de até R\$140.752,91.

Instituições Participantes Edição Jaraguá do Sul



Associação Prática de Atletismo
JARAGUÁ DO SUL

ASSOCIAÇÃO PRÁTICA
DE ATLETISMO DE
JARAGUÁ DO SUL - APA

Missão: Garantir às crianças, adolescentes e adultos a oportunidade de se desenvolverem no esporte, pessoalmente e profissionalmente, atuando na formação de crianças, jovens e adultos a tornarem-se praticantes do atletismo e prósperos cidadãos com responsabilidade ética e valores.



60 crianças
atendidas/mês



Jaraguá do
Sul - SC



@apajaragua
dosul



APAE
Jaraguá do Sul - SC

APAE JARAGUÁ DO SUL

Missão: Promover e articular ações de defesa e garantia de direitos, prevenção, orientação, prestação de serviços e apoio à família, direcionadas à melhoria da qualidade de vida da pessoa com deficiência, e a construção de uma sociedade justa e solidária.



450 crianças
atendidas/mês



Jaraguá do
Sul - SC



@apaejaragua



ASSOCIAÇÃO DE AMIGOS DO AUTISTA DE JARAGUÁ DO SUL - AMA

Missão: Contribuir para a autonomia e inclusão do autista, estando capacitada para o atendimento especializado em serviços de educação, saúde e assistência social, mantida pelo órgão de grupo voluntário, convênios e contribuições da sociedade.



113 crianças atendidas/mês



Jaraguá do Sul - SC



@amajaragua dosul

constância
piazero

AÇÃO SOCIAL DE JARAGUÁ DO SUL

Missão: Promover o desenvolvimento integral das crianças, respeitando as diferenças e valorizando as potencialidades de todos os envolvidos no processo educativo, a partir de uma concepção de educação que reconheça os saberes locais e integre-as as práticas cotidianas na unidade escolar.



56 crianças atendidas/mês



Jaraguá do Sul - SC



@somosconstancia



PEAL - ASSOCIAÇÃO DOS PROGRAMAS EDUCACIONAIS E ASSISTENCIAIS

Missão: Oferecer um espaço e atividades sadias de desenvolvimento para as crianças no período do contraturno escolar.



68 crianças atendidas/mês



Jaraguá do Sul - SC



peal.org.br



ASSOCIAÇÃO DOCTORES SEMENTINHAS

Missão: Promover uma nova perspectiva de vida às crianças e adolescentes, através de oficinas nas modalidades ocupacionais, musicais e recreativas, minimizando situações que possam causar dor, estresse, traumas e mal-estar psíquico e físico. Os voluntários que integram a trupe de Palhaços(as) têm como especialidade a Risoterapia e, como objetivo, prestar um serviço voluntário, responsável e estruturado, levando amor, alegria, distração e bem-estar aos corações que tocam.



300 crianças
atendidas/mês



Jaraguá do
Sul - SC



@doutores
sementinhas



ASSOCIAÇÃO JARAGUENSE DE EQUOTERAPIA - AJAE

Missão: Promover a autoestima, autonomia e a garantia de direitos e melhora da qualidade de vida de crianças, adolescentes e adultos com deficiências ou necessidades especiais através da equoterapia.



54 crianças
atendidas/mês



Jaraguá do
Sul - SC



@ajae_equo
terapia



GRUPO MÃOS SOLIDÁRIAS

Missão: Realizar ações que visem oportunizar melhor qualidade de vida para crianças e adolescentes carentes, que necessitem de tratamentos, exames e medicações que o SUS não custeie ou a fila seja muito grande.



32 crianças
atendidas/mês



Jaraguá do
Sul - SC



@maossolidari
asjguadosul



ASSOCIAÇÃO PROJETO A SEMENTE



Missão: Promover a esperança a pessoas (homem/mulher/criança/jovem) que são acometidos pelo câncer, através de um gesto solidário que inclui Sementes (lenços coloridos, toucas, bandanas, gorros, turbantes) que representam a luta, força e a motivação para superar esse momento inicial do tratamento oncológico. Momento esse em que se perde os cabelos.



SOL - GRUPO DE SOLIDARIEDADE



Missão: O Serviço de Proteção Social Básica no Domicílio para Pessoas com Deficiência e Idosas, tem por objetivos a prevenção de situações de risco, por meio do desenvolvimento de potencialidade e aquisições e o fortalecimento de vínculos familiares, de apoio, informação, orientação e encaminhamento, com foco na qualidade de vida, exercício da cidadania e inclusão na vida social, sempre ressaltando o caráter preventivo do serviço.

5.2.2 PARCEIROS E APOIADORES

Parceiros:



INCENTIVE®



Phomenta

Projeto com Incentivo:



FIA FUNDO DA
INFÂNCIA
E ADOLESCÊNCIA



CMDCA
CONSELHO MUNICIPAL DOS
DIRETORES DE INFÂNCIA E ADOLESCENTE
DE JARAGUÁ DO SUL

Apoio:



GrupoMalwee



AGRICOPEL



INDUMAK



WEG



**GRUPO
Menegotti**



Zanotti
Excelência em suas elasticas.



**Duas
Rodas**

5.2 PROGRAMA MENOS RESÍDUO, MAIS RENDA



MENOS RESÍDUO
Mais Renda



Considerando que o descarte de resíduos de corte representa um dos maiores fatores de impacto ambiental da indústria têxtil, o Instituto Malwee, em conjunto com as empresas do Grupo Malwee, desenvolveu uma iniciativa para reaproveitar parte desses resíduos e, com eles, contribuir para a inclusão social e desenvolvimento econômico de mulheres e instituições do terceiro setor. O Programa até agora já destinou mais de 23 toneladas de resíduos da indústria para capacitação e geração de renda de mulheres em situação de vulnerabilidade econômica e social.

Os retalhos são utilizados em oficinas e cursos de capacitação, que permitem às mulheres a inserção na cadeia produtiva, o resgate da auto-estima e a geração de renda. O programa busca ainda uma conexão entre a destinação destes materiais e o incentivo a ações de economia circular por meio da geração de renda com a venda de produtos produzidos com estes resíduos. O Instituto busca apoiar, principalmente, mães de crianças em situação de vulnerabilidade, já que o ingresso e desenvolvimento das mulheres no mercado de trabalho sempre é marcado por diversos obstáculos. Desta forma, além de fomentar a redução do descarte de resíduos, beneficiando o meio ambiente, o projeto contribui também para a redução da desigualdade e o aumento da renda decorrente de atividades sustentáveis, fomentando a criação de cadeias produtivas com base na economia circular.

Na seleção dos grupos de beneficiárias, o Instituto busca, prioritariamente, apoiar grupos de mulheres em situação de vulnerabilidade econômica e social, priorizando o apoio a mães de família. Com este objetivo, diversos grupos apoiados por este Programa são grupos de mães das crianças atendidas por entidades já apoiadas pelo instituto através do Programa Instituto Malwee Acelera. Desta forma, buscamos aprofundar o nosso impacto social nas comunidades atendidas por essas entidades, na medida em que fortalecemos as OSCs que atendem as crianças e, ao mesmo tempo, oferecemos a oportunidade às mães de participarem de um programa de capacitação e geração de renda, contribuindo para a melhoria das condições sociais e econômicas da família como um todo e para a segurança e bem estar dessas crianças.

Resultado do Programa (desde 2020)



+ 23
toneladas de
resíduos
destinados



+260
mulheres
beneficiadas



11
OSCs
beneficiadas

Projeto Tecendo o Amanhã: Empoderando Mulheres e Transformando Vidas

O Projeto Tecendo o Amanhã teve início a partir de uma **iniciativa emergencial durante a pandemia**, quando o Instituto Malwee e o Grupo Malwee uniram forças para fornecer cestas básicas aos moradores da comunidade do Alto da Boa Vista, em Pacajus/CE que trabalhavam como catadores no lixão local. Com o propósito de promover uma mudança social significativa, especialmente para as **135 crianças** que integravam as famílias desses catadores informais, o Instituto Malwee estabeleceu uma parceria com o Centro Integrado de Estudos e Programas de Desenvolvimento Sustentável (CIEDS), uma entidade presente na cidade desde 1998 através do Centro Cultural Maloca dos Brilhantes (CCMB). O objetivo era desenvolver um programa de **capacitação profissional voltado para as mulheres** da comunidade, oferecendo-lhes alternativas para melhorar suas condições econômicas e sociais por meio do reaproveitamento de resíduos da indústria têxtil, fomentando ao mesmo tempo iniciativas de economia circular e a transformação social daquela comunidade.

A pesquisa confirmou o desejo das mulheres da comunidade por um programa de **capacitação em corte e costura**. Assim, o Instituto Malwee, em colaboração com o CIEDS e o CCMB, concebeu o Projeto Tecendo o Amanhã. Desde então, o projeto tem capacitado mulheres em situação de vulnerabilidade social, utilizando resíduos têxteis doados pelo Grupo Malwee.

O projeto oferece uma jornada de capacitação abrangente, na qual as beneficiárias aprendem técnicas de costura e artesanato, utilizando tecidos e materiais remanescentes da produção de vestuário. Além disso, recebem treinamento para identificar oportunidades de negócios e desenvolver habilidades empreendedoras. O objetivo é proporcionar qualificação profissional, elevar a autoestima, promover o empoderamento feminino e gerar renda, seja através da inserção no mercado de trabalho local ou do empreendedorismo.

As duas primeiras edições do programa foram direcionadas exclusivamente às mulheres que viviam a partir da coleta de resíduos no **lixão de Pacajus**. A partir da terceira edição, o programa foi aberto também para outras mulheres da cidade, permanecendo como critério de seleção a condição de vulnerabilidade socioeconômica.

Até o final de 2023 foram realizadas 4 turmas, somando **70 mulheres**. Em 2023, tivemos duas formaturas, foram elas:

- **Junho de 2023: Formatura da Terceira Turma do Projeto Tecendo o Amanhã:**

Em um dia marcante, a praça central de Pacajus foi transformada em um cenário de criatividade e empoderamento. As recém-formadas alunas do projeto Tecendo o Amanhã, uma parceria entre o Instituto Malwee, Grupo Malwee e CIEDS Brasil, exibiram seus produtos criativos desenvolvidos a partir de resíduos da indústria têxtil. Essas mulheres, em sua maioria chefes de família em situação de vulnerabilidade econômica, foram capacitadas em costura, artesanato e empreendedorismo.

O evento, realizado em 28 de maio de 2023, marcou a formatura da terceira turma, cujas aulas ocorreram no Centro Cultural Maloca dos Brilhantes. Além das exposições de produtos, houve apresentações culturais e a entrega de mudas nativas à população local, destacando o compromisso com a sustentabilidade e a inclusão social.



- **Dezembro de 2023: Encerramento da Quarta Turma do Projeto Tecendo o Amanhã:**

Em um clima festivo de Natal, o Instituto Malwee retornou a Pacajus para celebrar o encerramento da quarta turma do projeto Tecendo o Amanhã. Esta visita foi um testemunho do contínuo compromisso com a redução do impacto ambiental e o fortalecimento da autonomia econômica das mulheres participantes.

O evento, realizado novamente na praça central de Pacajus, foi uma demonstração do sucesso coletivo na promoção da sustentabilidade e inclusão social. Vinte mulheres se formaram, exibindo produtos artesanais de alto valor agregado, fruto de suas habilidades e dedicação. A mostra cultural de Natal, a entrega de mudas de plantas nativas e a feira de produtos artesanais foram apenas algumas das atividades realizadas, destacando o engajamento e apoio da comunidade.



- **Projetos Apoiados em todo o Brasil**

Além das mulheres de Pacajus, o Grupo Malwee também apoia vários outros grupos de mulheres com a doação de resíduos têxteis. Os resíduos são doados a OSCs que oferecem oficinas de capacitação em corte e costura ou artesanato para esses grupos, além de espaço e suporte para que elas desenvolvam suas habilidades e possam, com isso, gerar renda e melhorar a condição de vida de suas famílias. Até agora 11 entidades e mais de 260 mulheres já foram beneficiadas com esse programa.

Para que essas mulheres possam também desenvolver produtos próprios e gerar renda com a sua venda, o Instituto Malwee desenvolveu o Ateliê Instituto Malwee, plataforma criada pelos voluntários do Grupo Malwee, com dicas e tutoriais para a confecção e comercialização de produtos, além de conteúdos sobre empreendedorismo. Até agora mais de 60 produtos foram criados e divulgados no Ateliê.

Esta plataforma é aberta não só às entidades e às beneficiárias finais do programa, mas também a todos os que têm interesse em desenvolver produtos a partir de resíduos de corte da indústria têxtil, uma vez que um dos objetivos do programa é gerar inspiração e capacitação para toda e qualquer iniciativa de economia circular, contribuindo assim para a redução do descarte e para o reaproveitamento de materiais, em linha com ODS 12.

Conheça o Ateliê Virtual do Instituto Malwee:



- Instituições participantes em 2023

Centro Integrado de Estudos e Programas de Desenvolvimento Sustentável (CIEDS)



Com a pandemia do Covid-19, o Instituto Malwee, se uniu em 2020 ao CIEDS - Centro Integrado de Estudos e Programas de Desenvolvimento Sustentável, ao Centro Cultural Maloca dos Brilhante (CCMB) e ao Reino Evangelizar para realizar a entrega de cestas básicas aos catadores do lixão da cidade de Pacajus/CE, comunidade essa extremamente impactados pela chegada do vírus.

O contato diário com estes trabalhadores mostrou os desafios e necessidades daquela comunidade. Durante a entrega das cestas básicas, as conversas informais e uma pesquisa sociofamiliar registraram o cotidiano das 65 famílias e 135 crianças que viviam no local. Destes registros surgiu o desejo de fazer mais por esta comunidade que foi contemplada com o Projeto Tecendo o Amanhã, com uma qualificação realizada em parceria com o CIEDS - Centro Integrado de Estudos e Programas de Desenvolvimento Sustentável (CNPJ 02.680.126/0001-80) para as mulheres da comunidade. Desde 2021, 4 turmas de mulheres foram capacitadas, somando 70 mulheres.



70 mulheres beneficiadas



Pacajus CE



R\$4.138 gerados através da venda de produtos

Centro Paula Elizabete



A Associação Paula Elizabete de Montes Claros/MG, atua na assistência social de crianças, adolescentes e suas famílias há 25 anos, e tem como missão desenvolver condições para a inserção social deste público; e com este propósito atende, por ano, cerca de 300 crianças e adolescentes, através de ações socioeducativas, acolhendo e promovendo seu desenvolvimento no núcleo familiar e nos espaços de convivência e fortalecimento de vínculos. Dentre seus programas, projetos e ações, a entidade conta com um projeto chamado “Construindo Pontes” cujo objeto principal é o enfrentamento ao trabalho infantil. Dentre as ações deste projeto, a entidade realiza o acompanhamento familiar, rodas de conversa para sensibilização das famílias e realização de capacitações que incentivem o empreendedorismo e geração de renda pelos pais e/ou responsáveis, bem como por pessoas de convívio na comunidade.

Entre estas ações estão duas oficinas que visam à profissionalização por meio da costura e do artesanato, proporcionando uma solução para incrementar a renda destas famílias, os projetos “Tecendo Sonhos com Fios de Malha”, e “CosturArte – Costurando o futuro com arte e renda”. A partir de 2021, este projeto passou a ter o apoio do Instituto Malwee com a doação de resíduos de corte e a disponibilização dos conteúdos do Ateliê Instituto Malwee além de uma jornada de formação em empreendedorismo oferecida às beneficiárias em uma parceria entre o Instituto Malwee e o SEBRAE em 2022.

Em 2023 foram beneficiadas 28 mulheres, que participaram das oficinas de costura e artesanato com fios de malha, desenvolvendo habilidades e complementando a renda familiar a partir dos conhecimentos adquiridos.



28 mulheres
beneficiadas



Montes
Claros - MG



R\$5.605,00
gerados através
da venda de
produtos

Nutrir - Associação de Combate à Desnutrição



A Nutrir tem a missão de potencializar a transformação e resgatar a vida de crianças entre o (zero) e 6 (seis) anos que enfrentam a subnutrição e a obesidade. Atua em vinte e quatro favelas da cidade de Maceió/AL, com atendimento ambulatorial para cerca de 1600 crianças e atendimento em sistema de semi-internato para outras 100, com quadro de desnutrição mais grave.

A parceria entre Nutrir e Instituto Malwee, aconteceu por meio do projeto Arteando, que tem como objetivo trabalhar a geração de renda de mulheres moradoras de comunidades em alta vulnerabilidade social, por meio de capacitações em artesanato que incluem o bordado livre e resgate da renda singleza, patrimônio imaterial alagoano. Este projeto atua, através de grupo coordenado por uma designer, para desenvolvimento de peças de roupas exclusivas e acessórios de casa e cozinha. A partir de 2021, este projeto passou a ter o apoio do Instituto Malwee com a doação de resíduos de corte e a disponibilização dos conteúdos do Ateliê Instituto Malwee. Em 2022 a entidade também teve o apoio do Instituto Malwee com consultorias do Sebrae para incentivo ao empreendedorismo e formalizações (estabelecimento de profissional artesão e MEI) com um ciclo de 10 meses de encontros, capacitações e workshops, que ofereceu muito conhecimento e prática às participantes.

Em 2022, 17 mulheres foram beneficiadas com a parceria com o Instituto Malwee.



17 mulheres beneficiadas



Maceió - AL



R\$3.190,00 gerados através da venda de produtos

Cedep - Centro de Educação Popular



O Cedep conta com o Projeto Mulheres Empreendedoras que acontece há 13 anos e tem como objetivo o fortalecimento de vínculos, produção de artesanato e geração de renda para mulheres em situação de vulnerabilidade da comunidade de Monte Cristo de Florianópolis/SC.

As alunas inscritas no projeto encontram, a partir do lazer, não só aprendizagem e atendimento psicossocial, mas também formas de pensar autonomia e refletir sobre suas relações consigo mesmas, famílias e sociedade. O artesanato é a ferramenta para a criação de grupos de diferentes mulheres, com espaços de escuta ativa e transformação de realidades.

Em 2022 a entidade foi beneficiada com a consultoria do Sebrae para desenvolvimento do empreendedorismo feminino e o incentivo à reutilização de resíduos da indústria têxtil, visando potencializar as mulheres empreendedoras, por meio do apoio à formalização e geração de renda. Com o apoio do projeto, o grupo criou a marca “Elas Fazem Nós” e se formalizaram. Conheça o trabalho dessas mulheres em @elasfazemnos

Em 2023, o Instituto Malwee continuou a apoiar o Projeto Mulheres Empreendedoras, beneficiando 10 mulheres ao longo do ano.



10 mulheres beneficiadas



Florianópolis
SC



R\$21.819,70 gerados através da venda de produtos

Instituto Karis



O Instituto Karis, de São Paulo/SP, tem como objetivo contribuir para a redução das desigualdades sociais da população, por meio da promoção da saúde integral e educação, além de fornecer atendimento gratuito e permanente a qualquer pessoa que precise.

A entidade participa do Programa Menos Resíduo, Mais Renda com o Projeto Alicerce, que tem como objetivo gerar renda para as mães responsáveis que tenham as crianças assistidas na clínica odontológica do Instituto Karis. Em 2023, o programa ofereceu duas turmas de capacitação em artesanato com fio de malha, beneficiando 35 mulheres e duas artesãs que estão ministrando aulas sobre corte e costura.



35 mulheres
beneficiadas



São Paulo
SP



R\$11.274,00
gerados através
da venda de
produtos

Grupo de Apoio à Criança com Câncer de Sergipe - GAAC



O Grupo de Apoio a Crianças com Câncer de Sergipe (GAAC) de Aracaju/SE tem como objetivo humanizar o tratamento de crianças e adolescentes com câncer e doenças hematológicas, oferecendo assistência biopsicossocial e material, garantindo a eles o direito à saúde e à vida.

A entidade ingressou no programa do Instituto Malwee em agosto de 2022, com o projeto Lapidar, que é um curso de corte e costura existente desde 1999 e tem como objetivo envolver e capacitar as mães enquanto ficam na casa de apoio acompanhando o tratamento dos filhos. A partir do apoio do Menos Resíduo, Mais Renda, o projeto passou a oferecer também capacitação em artesanato com fios de malha.

Em 2023, 20 mulheres foram beneficiadas com o programa em Aracaju.



20 mulheres beneficiadas



Aracaju - SE



R\$105 gerados através da venda de produtos

Centro Profissional Educacional do Coroadinho - CEPC



Outra entidade apoiada pelo Programa Menos Resíduo, Mais Renda é o Centro Educacional Profissional do Coroadinho de São Luís/MA.

A entidade tem como objetivo contribuir para o desenvolvimento profissional, educacional e social dos beneficiários, por meio de atividades socioeducativas, inovadoras e sustentáveis tornando-os capazes de transformar sua realidade, oferecendo um ambiente propício à educação de crianças, adolescentes, jovens e familiares, transmitir valores éticos e de cidadania e desenvolver habilidades que possibilitem seu convívio familiar, social e para a vida profissional.

Ao longo de 2023 o projeto capacitou 13 mulheres da região.



13 mulheres beneficiadas



São Luís - MA



R\$343 gerados através da venda de produtos

RESULTADOS DE 2023



R\$51.204,70 gerados pelo programa



268 mulheres beneficiadas



6.864,93 kg de resíduos destinados



459 crianças beneficiadas

5.3 PROGRAMA NUTRIR



As consequências da desnutrição para as crianças são devastadoras, podendo gerar o comprometimento, muitas vezes permanente, no desenvolvimento cognitivo, no crescimento, no sistema imune e no maior risco às doenças recorrentes que implicam menor qualidade de vida. Essas consequências podem impactar em menores chances de ascensão social e econômica na vida adulta, estabelecendo, assim, o círculo vicioso da pobreza e afetando o potencial humano global dessa criança.

Em 2022 o Instituto elegeu como causa prioritária no pilar da Infância o combate à desnutrição Infantil. Para atuar nessa causa, o Instituto criou o Programa Nutrir, com o objetivo de executar e apoiar projetos relacionados ao combate à desnutrição e à má nutrição infantil. Para isso, buscamos a parceria de entidades locais, que já vêm desenvolvendo ações e estudos na área e detém o conhecimento técnico científico e o contato com as comunidades locais que serão beneficiadas. Em 2023, o programa contou com iniciativas em duas cidades: Maceió/AL, beneficiando aproximadamente 200 crianças com suplementação alimentar, acompanhamento do calendário de vacinas, rodas de conversa com as famílias para trabalhar os cuidados com a criança e os princípios de uma boa alimentação na infância e em São Paulo/SP, foi desenvolvido um projeto com foco em Educação Alimentar e Nutricional (EAN) e na conexão direta entre as famílias e comunidades e os pequenos produtores de base agroecológica, com a intenção de beneficiar diretamente 3 mil pessoas (incluindo crianças e suas famílias).

5.3.1 NUTRIR MACEIÓ - AL

O Projeto Nutrir Maceió, desenvolvido a partir de 2022, em parceria com o Centro de Recuperação e Educação Nutricional de Alagoas, teve a sua segunda fase implantada ao longo de 2023. Na primeira fase, em 2022, o projeto trabalhou com suplementação alimentar como forma de reverter o quadro de anemia e baixa relação de peso/estatura por idade identificado em um percentual significativo das crianças atendidas. Em 2023, demos continuidade ao projeto, passando a focar nos conceitos de Educação Alimentar e Nutricional, promovendo oficinas de fortalecimento de vínculo e oficinas culinárias, com doação de kits de gêneros alimentícios advindos da agricultura familiar alagoana de cultivo agroecológico, além de prover acompanhamento médico e nutricional das crianças cadastradas e de suas mães e promover o desenvolvimento infantil com a realização de oficinas de estimulação precoce. O objetivo principal do projeto é fortalecer a promoção da alimentação saudável e adequada para famílias com crianças de 1 a 6 anos de idade, em grande vulnerabilidade social, moradoras da orla lagunar do Vergel do Lago, no município de Maceió - AL.



No mês de maio demos início às oficinas, que foram realizadas ao longo de 6 meses. Das 155 famílias inscritas no projeto, no primeiro mês apenas 96 (62,93%) famílias compareceram às oficinas agendadas, no mês junho 138 famílias (89%), no mês de julho 134 famílias (86,45%), no mês de agosto 128 famílias (82,58%), no mês de setembro 131 famílias (84,51%) e no mês de outubro 128 famílias (82,58%). Em todo este período foram distribuídos 755 kits com gêneros alimentícios para as famílias que participaram das oficinas. Os kits distribuídos continham produtos adquiridos diretamente de agricultores familiares da região e alguns utensílios domésticos como frigideiras, espátulas, medidores e outros de modo a incentivar as famílias a reproduzir em casa as preparações culinária trabalhadas e a desenvolver a habilidade e o prazer de cozinhar.

Durante o projeto foram realizadas 228 consultas pediátricas de rotina, afora 128 consultas por intercorrência, totalizando 356 consultas pediátricas, 203 consultas nutricionais, 97 consultas ginecológicas de planejamento familiar para mães e 94 visitas domiciliares a fim de entender o motivo das faltas nas oficinas e/ou consultas e reforçar a importância de acompanhamento. Contudo, tivemos 33 crianças que não compareceram a nenhuma consulta pediátrica e nutricional ao longo do projeto, apesar das mães compareceram às oficinas.

Ao final, 189 crianças concluíram o projeto (94,5%), 5 desistiram do projeto e 6 evadiram. Entre as crianças desistentes, 3 justificaram o desligamento pois as mães começaram a trabalhar e não tinham mais disponibilidade para comparecer às oficinas e consultas agendadas, e 2 se mudaram para localidades mais distantes. Já as crianças evadidas não foram localizadas no endereço de cadastro.

Com base nas avaliações realizadas no início e término do programa, pudemos verificar uma redução significativa das crianças com quadro de anemia (de 48% das crianças na avaliação inicial para apenas 21,5% na avaliação final), além do aumento nos hábitos de consumo de frutas, legumes e verduras, verificado no questionário de hábitos de consumo alimentar.

O projeto apresentou ainda outros impactos relevantes, como a redução de 50% no atraso vacinal entre as crianças participantes do projeto, o comparecimento de 83,5% das crianças ao CREN para realizar consultas pediátricas/nutricionais durante o projeto, o aumento de renda das famílias, através do cadastramento de 7 família no programa estadual de transferência de renda (CRIA) e de uma família no programa Bolsa Família do governo federal.



189 crianças
atendidas/mês



Maceió - AL

5.3.2 NUTRIR SÃO PAULO/SP

Em São Paulo, o Programa Nutrir continuou a desenvolver, em parceria com o CREM, o Projeto Cultivando Horizontes. O objetivo principal do projeto é promover Educação Alimentar e Nutricional (EAN) e propiciar o acesso a alimentos in natura orgânicos, ou de base agroecológica, provenientes de produção familiar urbana, a famílias de crianças e adolescentes com desnutrição primária em tratamento no CREM. O 1º ciclo do projeto foi realizado entre agosto de 2022 e julho de 2023, e o 2º ciclo de agosto a dezembro de 2023. As atividades realizadas visaram favorecer a mudança de hábito alimentar, a melhora do desvio nutricional, o aumento do consumo de frutas, legumes e verduras (incluindo as plantas alimentícias não convencionais - PANCs), a aquisição de habilidades culinárias, a ampliação do repertório alimentar, a conexão com o agricultor e o favorecimento de sistemas alimentares sustentáveis.

As atividades individuais foram centradas no beneficiário direto (crianças de 0 à 12 anos) e em seus familiares e aconteceram, em sua maior parte, no âmbito de consultas individuais com nutricionista, psicólogo, pediatra, educador físico ou fonoaudiólogo no ambulatório operado pelo CREM. E, ainda, em consultas compartilhadas entre dois ou mais desses profissionais. Nesse âmbito, o projeto é apresentado, são feitas intervenções de educação alimentar e nutricional, e são apresentados os alimentos contidos nas cestas agroecológicas que são entregues ao final do atendimento. As cestas vêm acompanhadas de cartões específicos que apresentam cada um dos alimentos contidos nas cestas e sugestões para seu consumo.



A proposta da entrega das cestas é que a família possa dar continuidade em casa ao que é discutido e conversado no encontro com o profissional do CREN, além de **oportunizar o conhecimento de novas frutas, legumes e frutas (FLV's)**, incentivar o consumo desses alimentos possibilitando a **ampliação no hábito alimentar e dar acesso a alimentos de qualidade**. Cada cesta incluiu um quilo de legume ou raiz, um de fruta, uma verdura para consumo cru e uma para consumo refogado, um tempero fresco e uma planta alimentícia não convencional (PANC).

No retorno do beneficiário e de sua família é retomado o uso feito dos alimentos entregues na consulta anterior.

As oficinas em grupo foram desenvolvidas em parte pela equipe CREN e em parte pela equipe CREN em conjunto com os agricultores que participaram do projeto. Nas oficinas feitas somente pela equipe CREN, a participação foi exclusiva dos beneficiários diretos. Já nas atividades que envolviam o agricultor o(s) familiar(es) do beneficiado também foram convidados a participar.

Nos ambulatórios (localizados na cidade de São Paulo/SP, nos bairros de Vila Mariana e Vila Jacuí – Padre Ticão) as **oficinas com os agricultores** aconteceram dentro de uma atividade da instituição chamada de Passo Inicial. Essa atividade é voltada para as pessoas recém iniciadas no acompanhamento nutricional e seus familiares e visa o acolhimento, a sensibilização e a apresentação da instituição. Nessas oficinas, o agricultor trabalhou a prática do plantio, apresentação e reconhecimento de espécies, contato e manipulação de horta, terra e víveres, troca de saberes, dicas de cultivo, a realidade do agricultor e, ainda, a construção de vaso com plantio feito pelo próprio beneficiado.

As oficinas com equipe CREN, nos ambulatórios, aconteceram duas vezes por mês. Nelas foi trabalhada com as crianças a exploração sensorial dos alimentos, a experimentação e a aquisição de habilidades culinárias.

No primeiro ciclo do projeto foram beneficiadas 1605 crianças, foram realizadas ao todo 88 oficinas e entregues 1910 cestas com alimentos in natura provenientes da agricultura familiar urbana. No segundo ciclo o projeto beneficiou 650 crianças, realizando 54 oficinas, e entregando 1200 cestas.



2.255 crianças
atendidas/mês



São Paulo
SP



4.110 cestas
distribuídas

5.4 PROGRAMA PLANT.AR



Plant.AR



5.4.1 AÇÕES REALIZADAS NO ESTADO DE SÃO PAULO

Considerando a relevância da recuperação e preservação das regiões de nascentes tanto para a reposição das bacias hidrográficas quanto para o sequestro de carbono, este projeto tem o objetivo de recuperação de áreas verdes degradadas, por meio de ações de reflorestamento em regiões de nascentes, com o intuito de reduzir as emissões líquidas de gases do efeito estufa e contribuir para a reposição das bacias hidrográficas que vêm fortemente sendo afetadas pelas mudanças climáticas.

O Instituto Malwee firmou, 20/09/22 convênio com a associação Corredor Ecológico para a implantação de um projeto no Estado de São Paulo, que irá contribuir com a recuperação de uma área na Bacia do Vale do Paraíba, no Estado de São Paulo, que abastece 15 milhões de pessoas residentes em municípios de São Paulo, Rio de Janeiro e Minas Gerais.

A Associação Corredor Ecológico é uma ONG criada em 2007 e que já promoveu a recuperação de 430 hectares (o equivalente a 430 campos de futebol), com 717 mil árvores plantadas. Mais de 90 propriedades privadas participaram desse processo, mobilizando 7.000 pessoas, entre produtores, agentes públicos, escolas e comunidade. Desta forma, ao nos associarmos à Corredor Ecológico para este Programa, nos asseguramos de que o plantio fosse feito observando todas as diretrizes técnicas para que ocorra, efetivamente, a recuperação das matas no entorno das nascentes, além de assegurar o respeito e o trabalho em parceria com as entidades e órgãos públicos locais e à comunidade do entorno do projeto. Adicionalmente, nosso contrato garante que as matas plantadas continuarão a ter manutenção por três anos após o plantio, tempo necessário para que as mudas plantadas possam se desenvolver e assegurando a efetiva recuperação da mata.

No ano de 2023, foram realizadas ações de plantio na propriedade Fazenda Limoeiro e Conceição, localizada na divisa entre os municípios de Jacareí e São José dos Campos/SP. No total foram reflorestados 1,2 hectares, com o plantio de aproximadamente 2.000, que incluiu a colaboração dos voluntários do Grupo Malwee em uma ação realizada em março de 2023.

5.4.2 AÇÕES REALIZADAS NO ESTADO DE SANTA CATARINA

Em 2023 os voluntários do Grupo Malwee realizaram, também no âmbito do Programa Plant.AR, uma ação de reflorestamento no Morro dos Stingham, em parceria com a Fundação Jaraguense do Meio Ambiente. A ação contou com a participação de 80 voluntários, e foram plantadas MAIS DE MIL mudas de espécies nativas.



80 voluntários



+ 1 mil mudas
plantadas

5.5 PROGRAMA DE VOLUNTARIADO



5.4.1 AÇÕES REALIZADAS EM 2023

Atuando de forma transversal em relação aos demais projetos do Instituto, o Programa de Voluntariado Corporativo do Grupo Malwee tem o intuito de promover o desenvolvimento do voluntariado como estratégia para o fortalecimento da cultura da empresa, valorizando o colaborador do Grupo Malwee como protagonista de ações que contribuam com uma transformação social com foco na Infância e no Meio Ambiente. Como parte do programa, incentivamos a participação dos voluntários nos demais Programas e Projetos do Instituto e também oferecemos a oportunidade de participação em outras ações e projetos relacionados à infância e ao meio ambiente nas localidades em que o Grupo Malwee tem colaboradores.

Além das atividades desenvolvidas fora do horário de trabalho, as empresas do Grupo Malwee disponibilizam também os colaboradores para a realização das ações do Instituto Malwee atividades de voluntariado do programa dentro do horário de trabalho, reafirmando sempre o compromisso do Grupo com a promoção de #atitudesdobem. As atividades são realizadas de forma remota em todo o Brasil e também por meio de ações presenciais coordenadas pelo Instituto Malwee nas cidades onde o Grupo Malwee tem unidades: Jaraguá do Sul/SC, São Paulo/SP e Pacajus/CE.

O programa dispõe de um Comitê formado por representantes de diversas áreas e unidades do Grupo Malwee que planeja atividades organizadas e conectadas com os programas e o foco de atuação do Instituto Malwee e em 2023 atuou nas seguintes áreas.



13 voluntários



133 alunos impactados



Parceria com Junior Achievement

Ações de educação nas escolas

Realizamos ações de educação sobre sustentabilidade nas escolas estaduais de Jaraguá do Sul, com o tema "Nossa Planeta, Nossa Casa".



14 voluntários

10 entidades
Acelera Jaraguá do Sul

Ações de apoio a entidades com mentorias

Os voluntários do grupo Malwee realizaram mentorias para as entidades que participaram do Programa Malwee Acelera Jaraguá do Sul.



32 voluntários



+ 2 mil mudas plantadas

Ações de plantio de mudas de árvores

Fizemos o plantio de árvores nativas na Fazenda Limoeiro, entre os municípios de Jacareí e São José dos Campos, na zona leste de São Paulo.



80 voluntários



+ 1 mil mudas plantadas

Assim como no Parque Natural Municipal Morro dos Stinghamen, em Santa Catarina.

Ações de recolhimento e descarte adequado de resíduos

90 kg de lacres
83 kg de tampinhas

Ações de arrecadação e doação

Arrecadamos roupas, brinquedos, cestas de alimentos, produtos de higiene e materiais escolares, beneficiando entidades de Jaraguá do Sul e de São Paulo, além de auxiliarmos as comunidades afetadas pelas fortes chuvas que ocorreram em Santa Catarina em 2023, utilizando a força e a decisão dos nossos colaboradores para contribuir de forma positiva para a sociedade.

Desejos de Natal em São Paulo - SP, 2023



13
voluntários



13 crianças
beneficiadas

Fizemos o plantio de árvores nativas na Fazenda Limoeiro, entre os municípios de Jacareí e São José dos Campos, na zona leste de São Paulo.

Doação para as vítimas das enchentes do Médio e Alto Vale Catarinenses



676kg
de produtos de limpeza,
higiene pessoal, colchão e
roupas

Doação de Roupas para AMA



27kg de roupas doadas

Doação de brinquedos para Drs. Sementinhas



220 brinquedos

Doação de kits escolares



28 kits





GOVERNANÇA

6.1 CONSELHO DELIBERATIVO

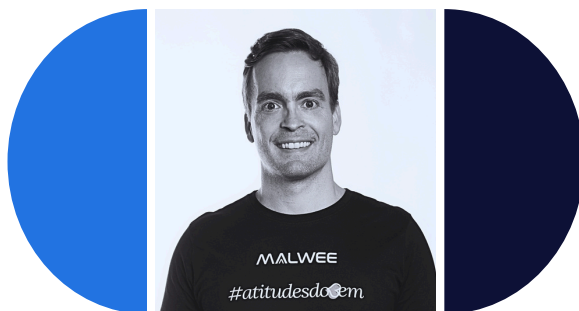

GUILHERME WEEGE
Presidente do Conselho Deliberativo



WILLIAM SCHMIDT
Conselheiro

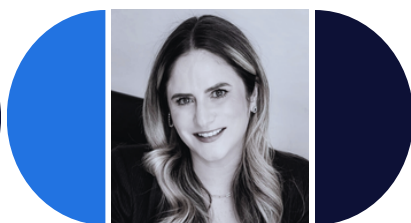

TACIANA MARQUES
Conselheira

6.2 DIRETORIA



DIANA ZERBINI MARTINS
Presidente

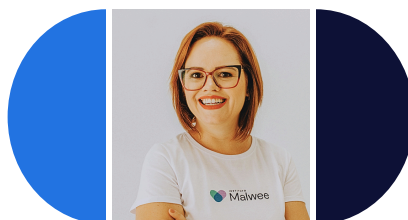

LUIZA CARACEK
Diretora Executiva

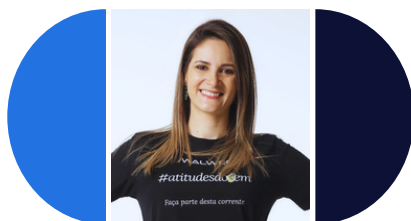

EDNA ZAMBONI
Diretora Voluntária

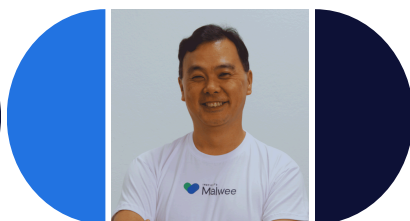

GERSON YUKIO MURAKAMI
Diretor Voluntário



DEMONSTRAÇÕES
FINANCEIRAS



7 DEMONSTRAÇÕES FINANCEIRAS

As demonstrações financeiras do Instituto Malwee passam pela auditoria externa da Ernst&Young, assegurando a transparência e aderência dos nossos registros contábeis e controles internos às normas aplicáveis.

Nossas demonstrações financeiras podem ser acessadas no nosso site, ou por meio deste link:





PARCERIAS CELEBRADAS
COM A ADMINISTRAÇÃO
PÚBLICA, APOIADORES E
MANTENEDORES



8.1 Parcerias celebradas com a Administração Pública

O Programa Instituto Malwee Acelera - Jaraguá do Sul foi realizado com recursos destinados por empresas da região para o Fundo da Infância e da Adolescência de Jaraguá do Sul/SC, captados pelo Instituto Malwee por meio de chancela concedida pelo Conselho Municipal dos Direitos da Criança e do Adolescente de Jaraguá do Sul/SC.

PARCEIROS



Projeto com Incentivo:



Apoio:









PARCEIROS NO PROGRAMA DE VOLUNTARIADO



MANTENEDORES



Diana de Carvalho Zerbini Martins
Presidente do Instituto Malwee





INFORMAÇÕES
DE CONTROLE



9 INFORMAÇÕES DE CONTROLE

- Título: Relatório de Prestação de Contas do Instituto Malwee
- Versão: 1
- Responsabilidade pelo documento: Diretoria do Instituto Malwee
- Alterações em relação à versão anterior: primeira versão
- Instância de aprovação: Presidente do Conselho de Administração do Instituto Malwee
- Imagens: Acervo Instituto Malwee e Grupo Malwee, acervo das entidades beneficiadas